



V E G A V I A N A

ANTONIO MIGUEL RODRÍGUEZ ARBELO

P6_n°exp_10347_UD.TUÑÓN

ENTROPÍA	03-06
VEGAVIANA	07-12
MATRIZ COLONIZADORA	13-17
VACÍO INTENCIONADO	18-20
VIVIENDAS	21-36
COOPERATIVA	37-61



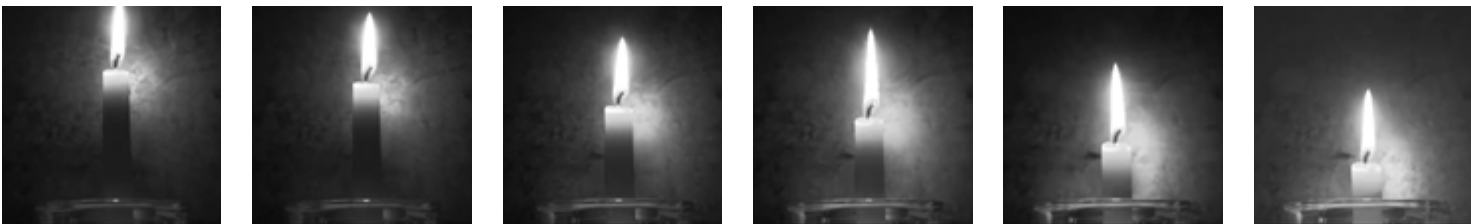

LA ENTROPÍA DE VEGAVIANA

El concepto de entropía como idea de desgaste asociada al paso del tiempo. Me intereso por la inevitabilidad de esta ley que promueve el desorden y la descomposición de las cosas.

Observando esta característica en Vegaviana:

El efecto de este fenómeno nos permite hacer una observación de su época. Los suburbios, la expansión descontrolada de las ciudades y el numero infinito de urbanizaciones del fin de la posguerra han contribuido a la arquitectura de la entropía.

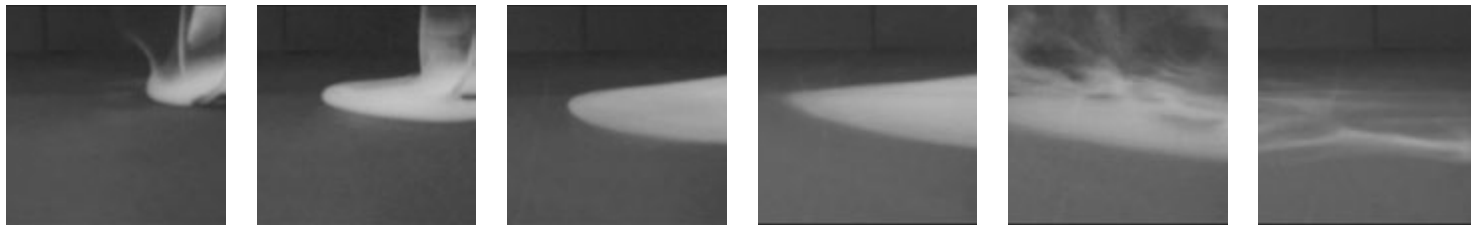
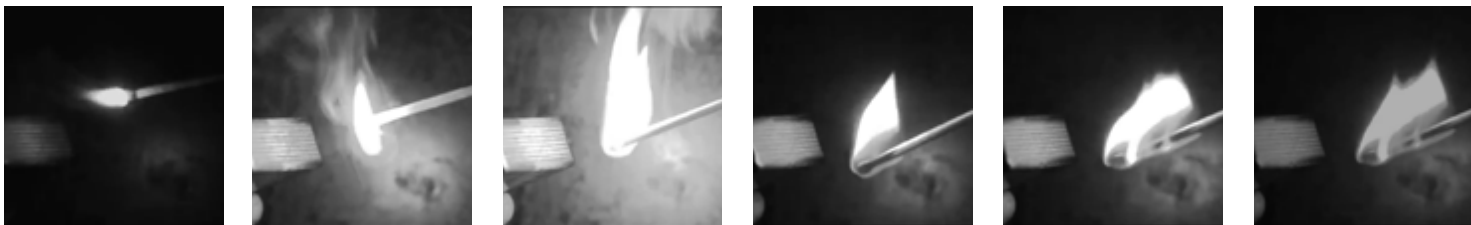

LOS NUEVOS MONUMENTOS

Me intereso por los espacios olvidados que miden el desorden y a la vez son un deposito de la memoria colectiva. Al observar el paisaje de una colonia se puede ver el efecto de la entropía: se pueden encontrar contruucciones de diferentes épocas, formaciones residenciales mejor planeadas y otras mas desordenadas.

Lo improvisado, lo inconcluso, lo que se convierte en desperdicio sin ni siquiera haber sido terminado nos hace pensar acerca de la inmediatez y del olvido. Reflejado en aquellas construcciones que como dice Robert Smithson "parecen haber surgido como ruinas antes de ser construidas" estas se vuelven monumentos de la cultura colonial.

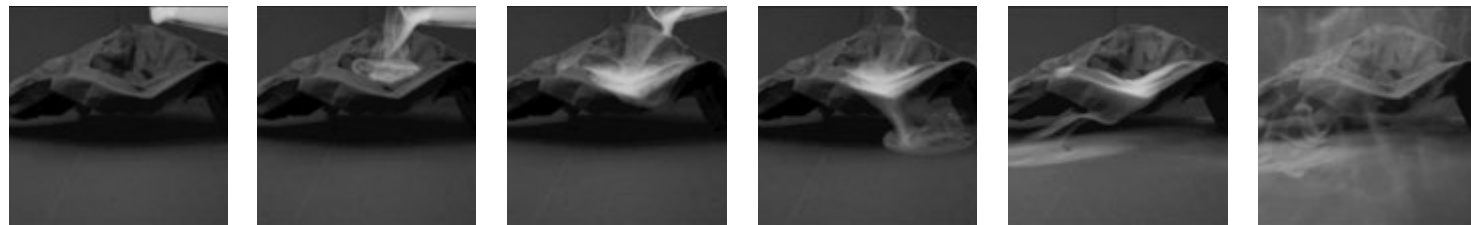



ESCALA 1:30000



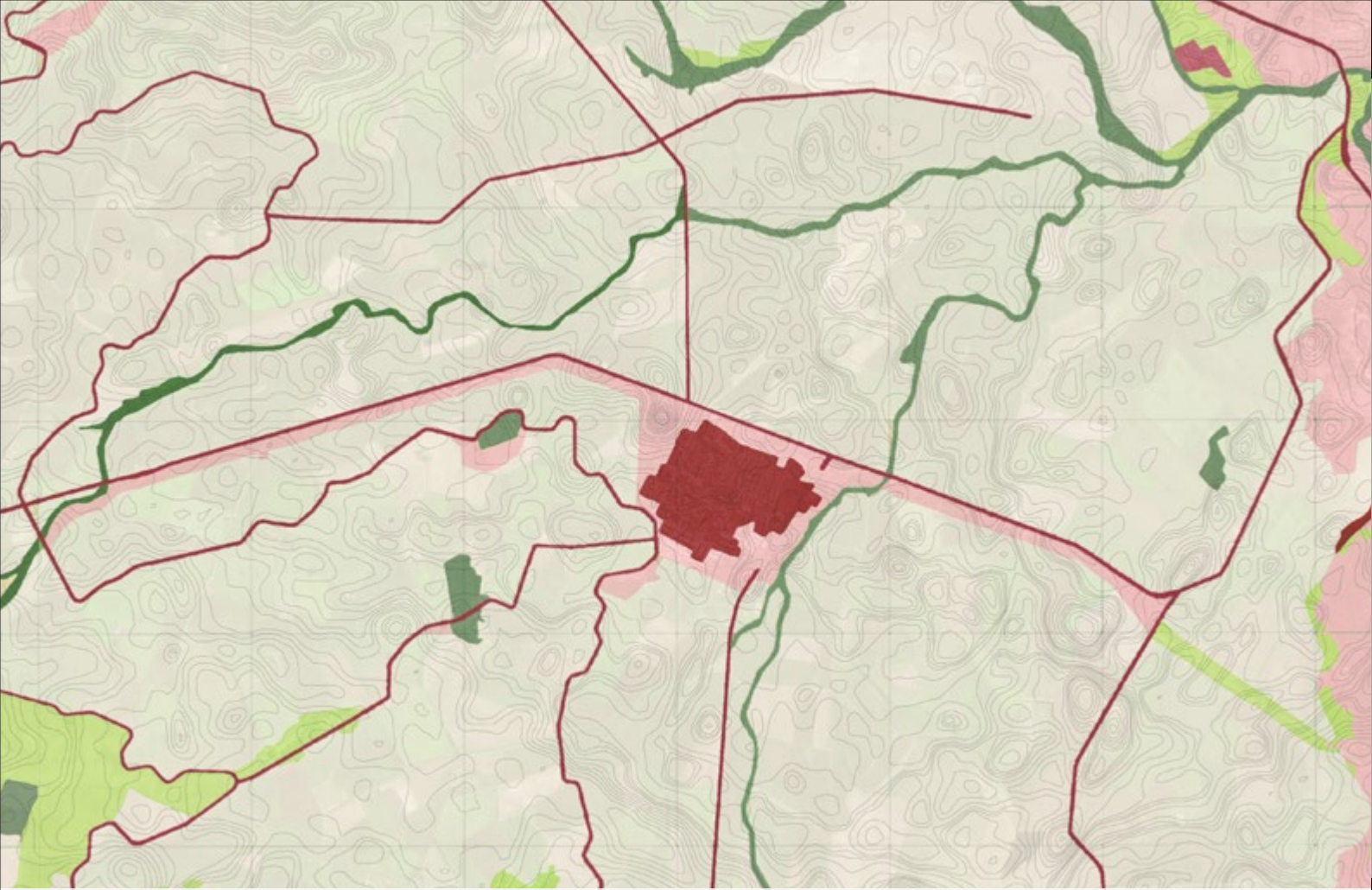

cultivos herbáceos Pastizal Asociación (caducifolias, matorral, agua)
Edificación, red viaria Frondosas caducifolias Dehesa 90% pastizal/ 10% Perennifolias

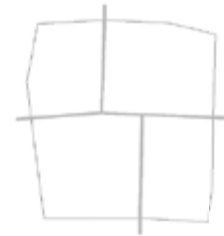

ESTRATEGIA DE ACTUACIÓN

La existencia de arbolado de gran desarrollo, encinas y alcornoques y vegetación de monte bajo, ha inducido a concebir su trazado manteniendo esta vegetación natural dentro del núcleo urbano y sus alrededores, ya que habría de desaparecer en la superficie transformada. El sistema de su urbanización permite respetar estas zonas arboladas y de vegetación menor. Las viviendas se abren hacia estas zonas que se destinan a la convivencia y expansión, constituyendo grandes manzanas circundadas por una red de circulación para vehículos y animales.

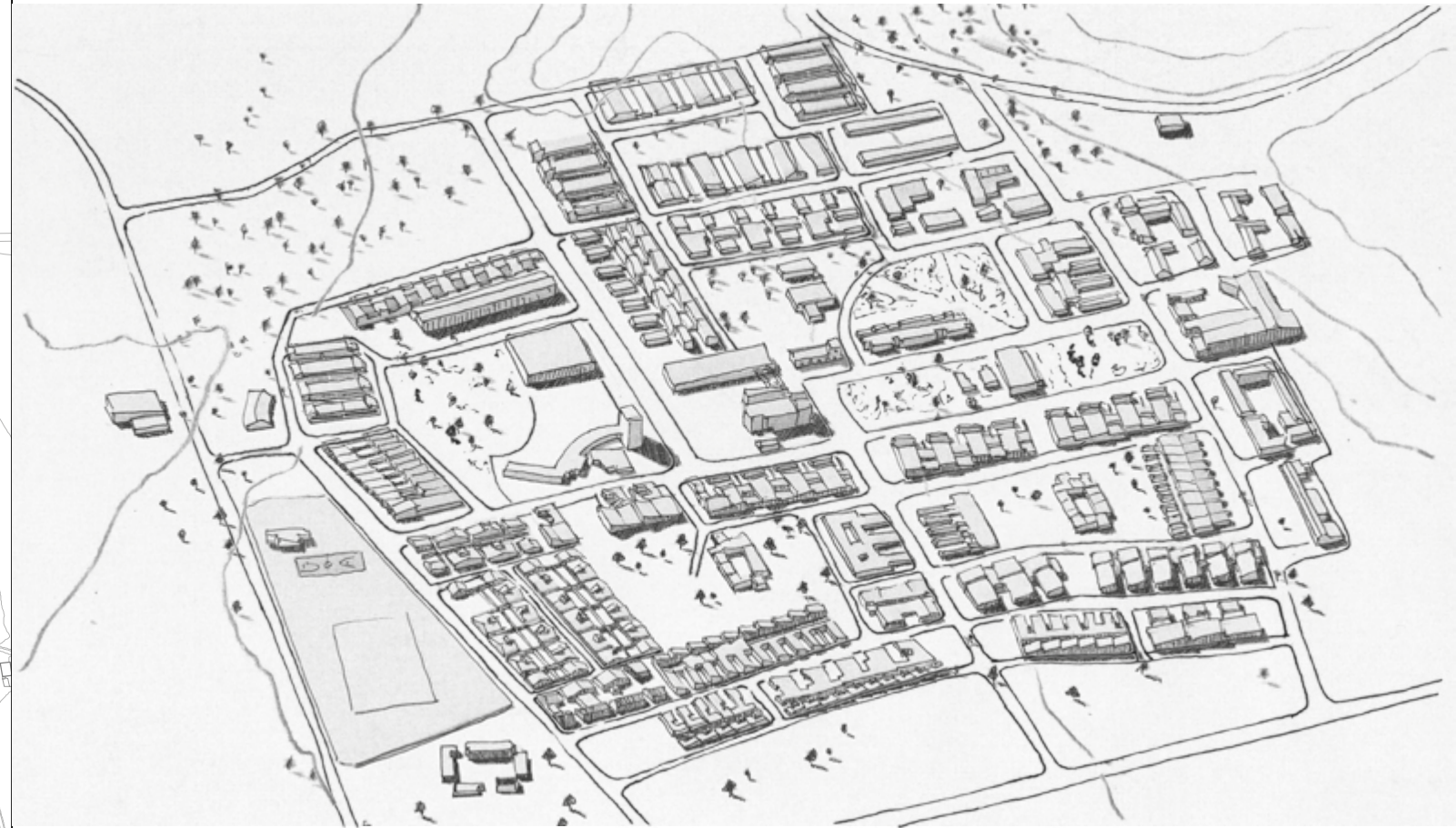
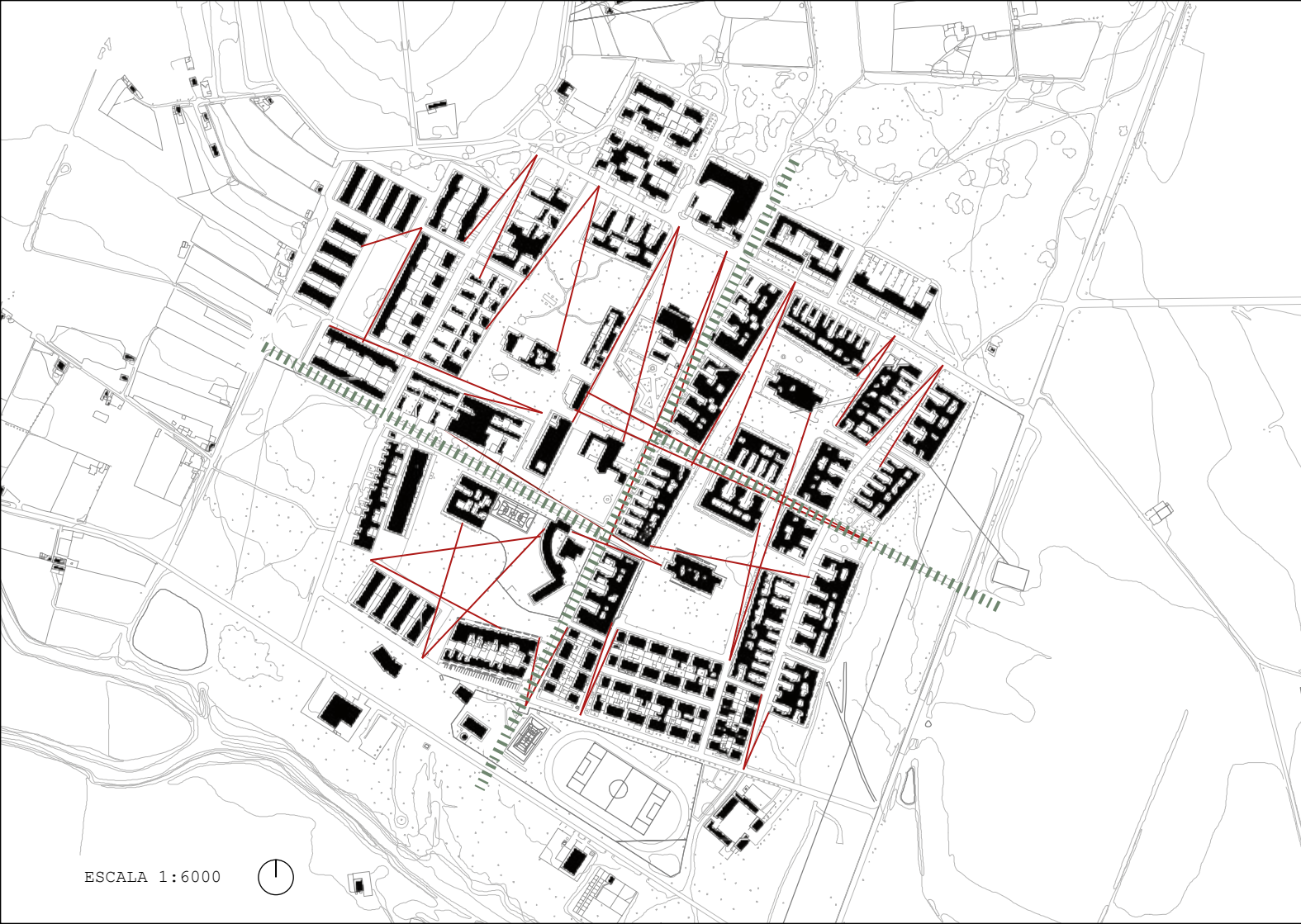

VISTA INTERIOR



VISTA EXTERIOR



MATRIZ DE COLONIZACIÓN

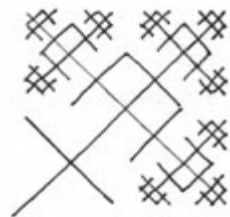

Interconexiones

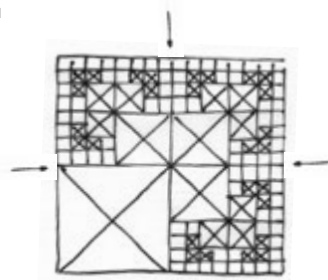

Modulación



Adaptación



Vacios

- Arquitectura entendida como un tapiz , un sistema modulado.
- Edificios de baja altura y densidad mayor.
- Adaptabilidad y capacidad de crecer o decrecer, creando espacios abiertos y cerrados. Son estos vacíos o patios los que estructuran la trama, dividen usos o se convierten en extensiones de los espacios interiores, son los que oxigenan, dan vida y proporcionan flexibilidad.

- Espacios homogéneos capaces de asumir distintos usos.
- Máxima interconexión y asociación entre las partes. Favorece el intercambio del edificio con la ciudad y el paisaje (creación de espacios sociales).
- Creación de recorridos mediante un vía principal interconectada mediante una serie de vías de menor sección.

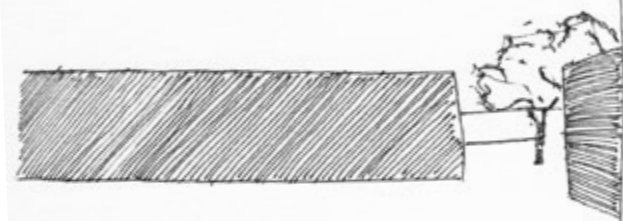
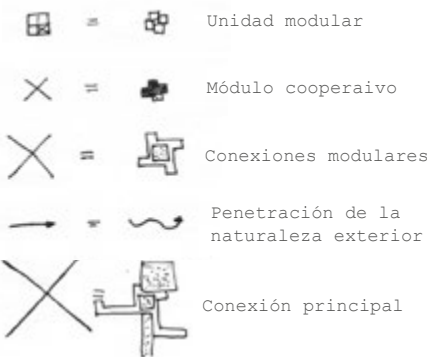

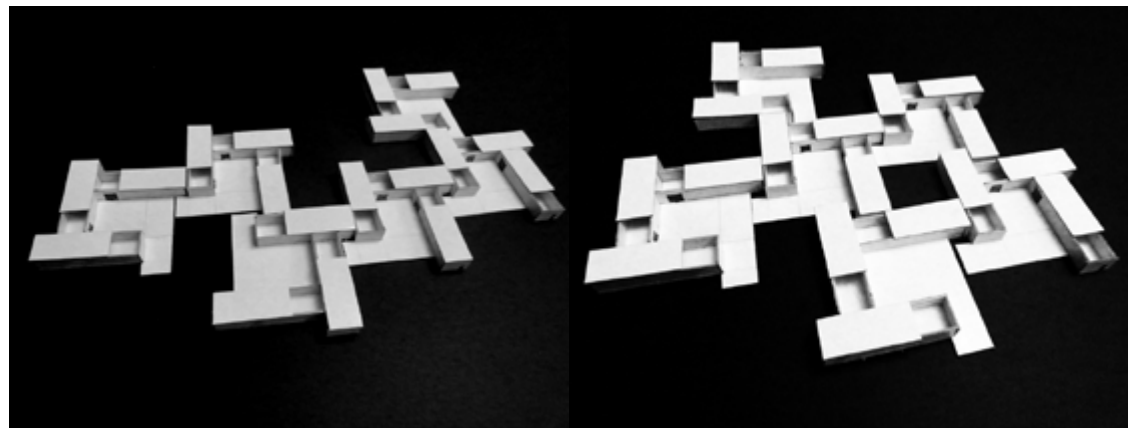
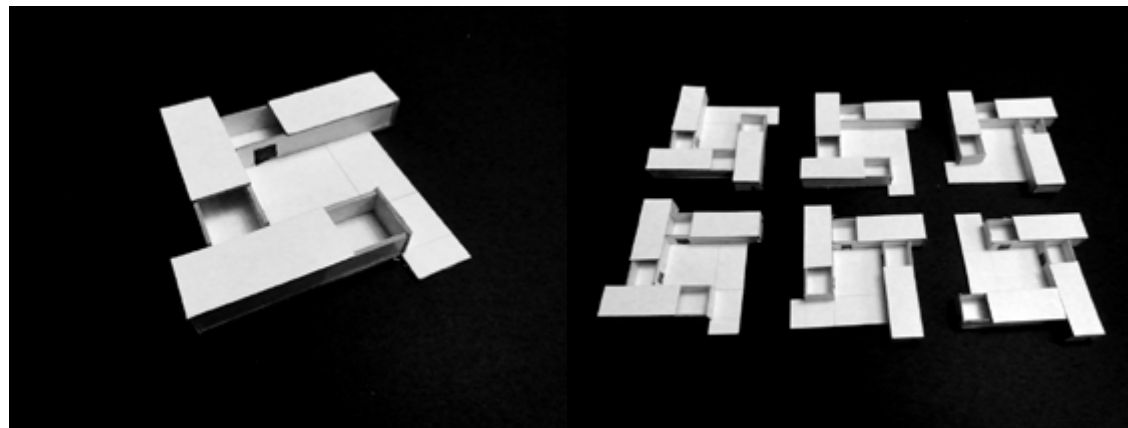

VACIO INTENCIONADO

La idea del vacío es un punto importante del proyecto. Cuando hablamos de la configuración del vacío esta bien aclarar que el vacío no es el continente que no contiene nada, decimos vacío contraponiéndolo con el lleno.

El mayor reto es conseguir una actuación que se lea como continua, pues se actúa desde el exterior con los módulos cooperativos hacia el interior de la trama de Vegaviana. Se trabaja con los edificios como si se tratara de un ejercicio de papiroflexia y escogemos el acero corten como material de trabajo. A través de los pliegos de esta piel, se irán generando los volúmenes.

Artistas como Eduardo Chillida o Jorge Oteiza trabajan con el vacío en vez de con la masa. Es Oteiza quien dice mucho más claro lo que en este proyecto se pretende experimentar:

Mi pensamiento es este: Espacio es lugar, sitio, y este sitio en el que nos desenvolvemos y en el que tratamos de realizar nuestra escultura puede estar ocupado o sin ocupar. Pero este sitio sin ocupar no es el vacío. El vacío es la respuesta más difícil y última en el tratamiento y transformación del espacio. El vacío se obtiene, es el resultado de una desocupación espacial, ésta es su energía creada por el escultor, es la presencia de una ausencia formal (...). En física el vacío se hace, no está. Estéticamente ocurre igual, el vacío es un resultado, resultado de un tratamiento, de una definición del espacio al que ha traspasado su energía, una desocupación formal. Un espacio no ocupado no puede confundirse con un espacio vacío (...)



Eduardo Chillida



Jorge Oteiza



Eduardo Chillida

En un lleno la manera de encontrar la figura del vacío es excavándolo, pero en nuestro caso Vegaviana cuenta con muchos vacíos, el punto de partida es distinto. Trataremos de limitarlo con unos llenos que le dan forma, y descubrirlos a través del recorrido.

Para atrapar los vacíos necesitamos unos límites, tanto horizontales como verticales. Conseguiremos en planta una serie de plazas concatenadas que nos van abrazando conforme nos adentramos en el complejo, incorporando un juego de dilataciones del espacio.

Frente al lleno, que posee el valor de lo definido, el vacío o lugar que espera ser ocupado. El territorio de lleno de significados no de cosas. El espacio que se deja libre es tan importante como el que se ocupa.

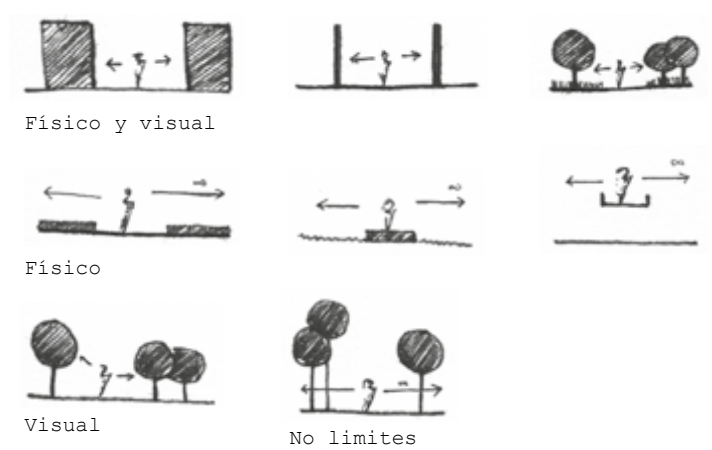

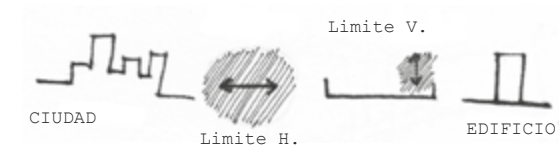
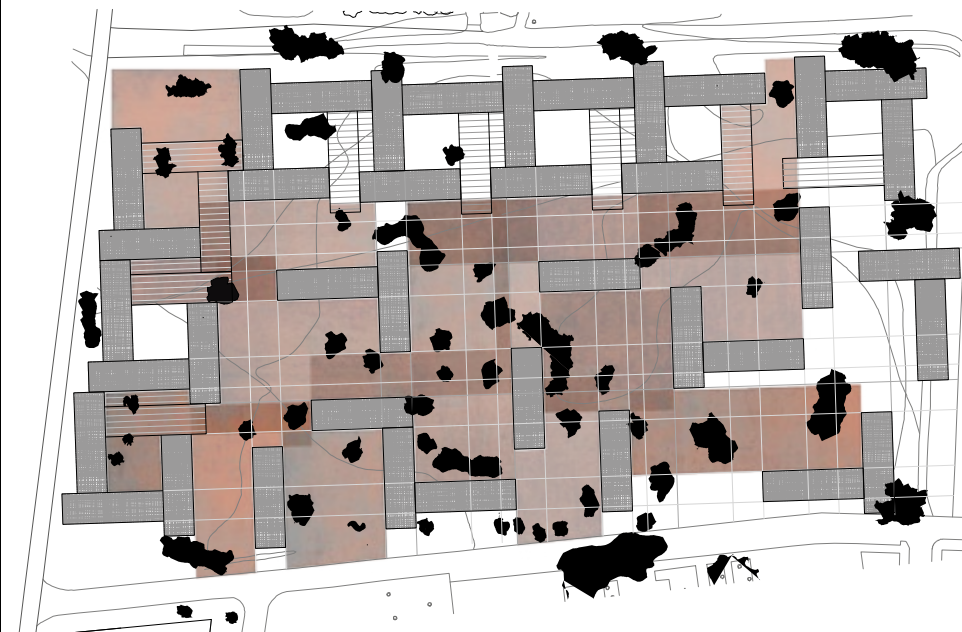

Se propone llevar la idea unas plazas concatenadas al proyecto, y atar todo el municipio a través de recorridos que desemboquen en dilataciones de la trama donde tenga lugar la relación entre las personas. Se intenta recrear en la intervención el trazado del propio pueblo.

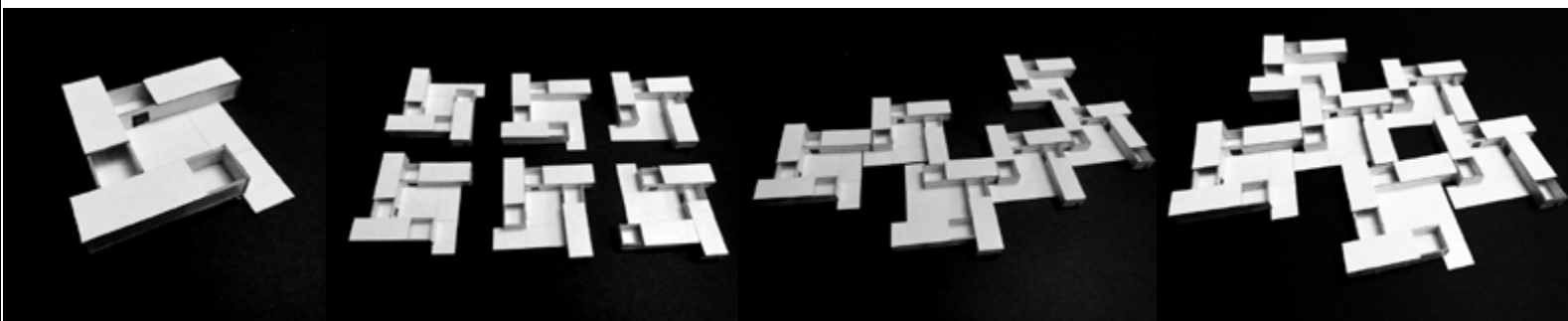
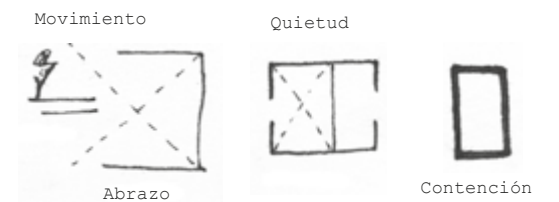

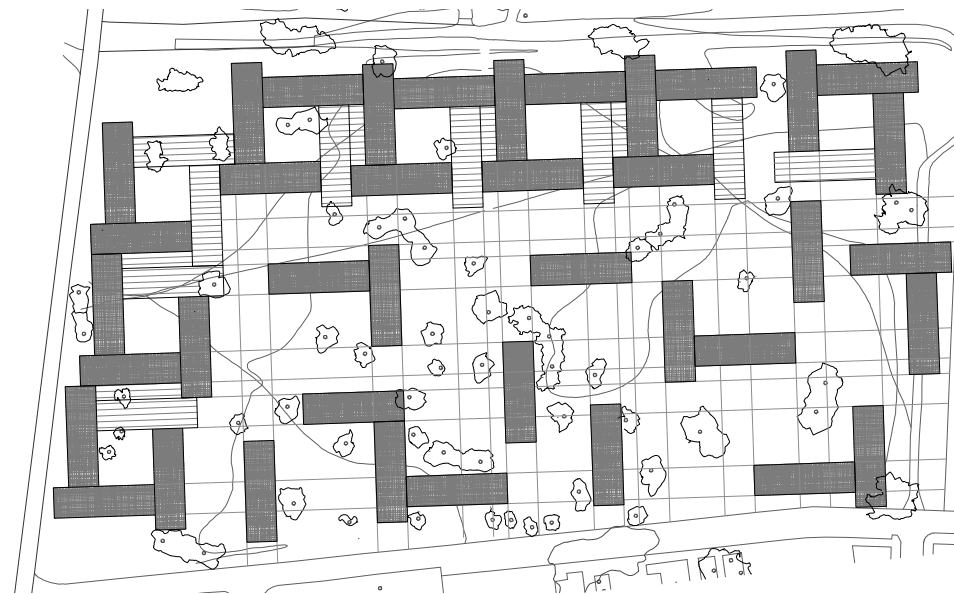
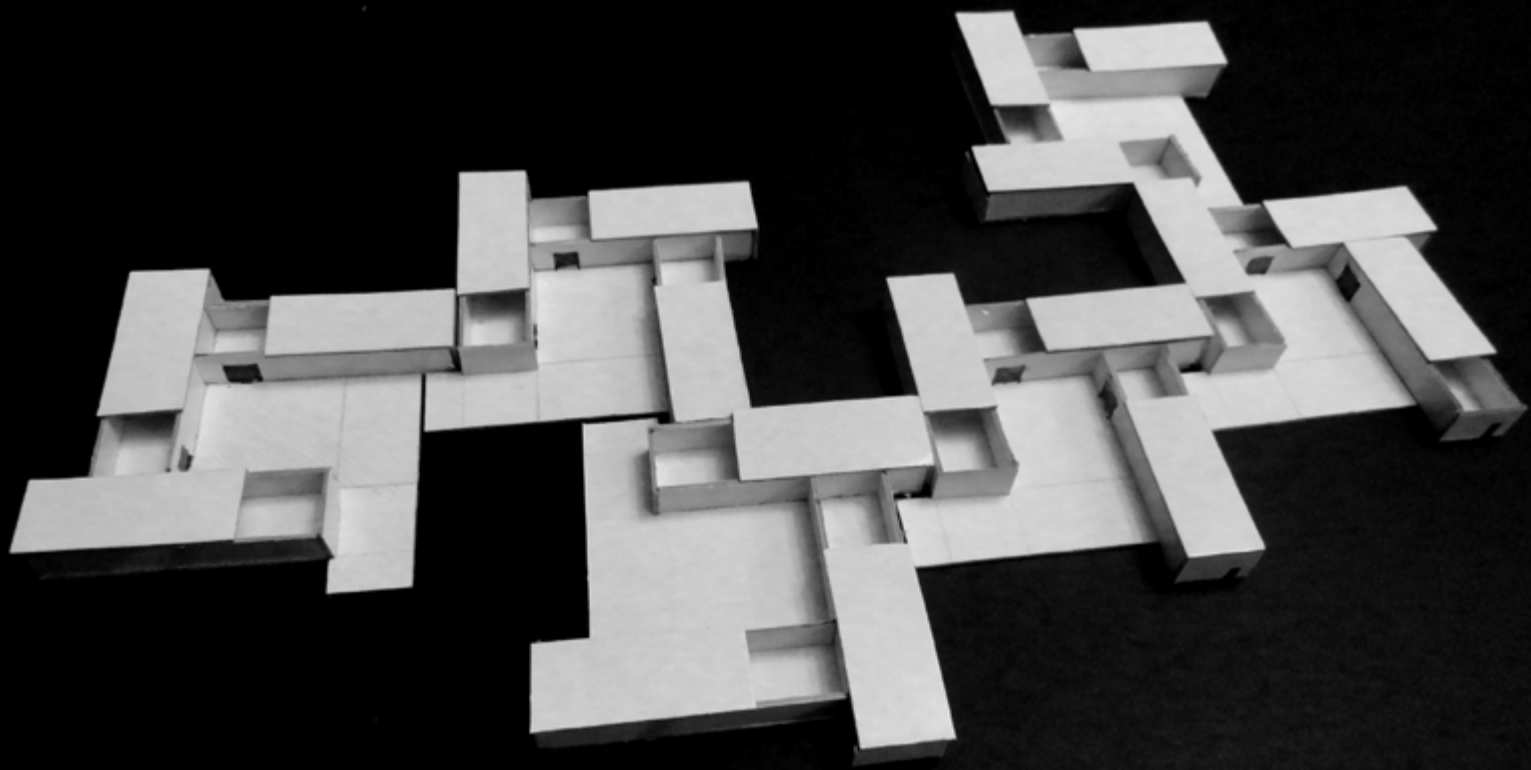

ESCALA 1:2000



Se trabaja sobre una trama para conseguir mayor unidad, se tomarán muchas líneas de referencia del límite con la calle y atendiendo a los tipos de trama iremos construyendo el trazado.

La utilización de formas reconocibles nos organiza geoméricamente el conjunto. Al ser un organismo complejo, para que se entienda como uno y tenga entidad, recorro a formas como el cubo o el paralepípedo, (formas que se presentan en las plazas).

De Chillida nos quedamos con los grabados planos de figura-fondo y de Oteiza sus unidades abiertas. No necesita tener mucha masa, consigue grandes actuaciones espaciales con masas pequeñas. Se puede ver un vacío interior y otro exterior, con la diferencia de que el vacío interior se puede observar desde el exterior. Lo mismo ocurre con las plazas y los recorridos.





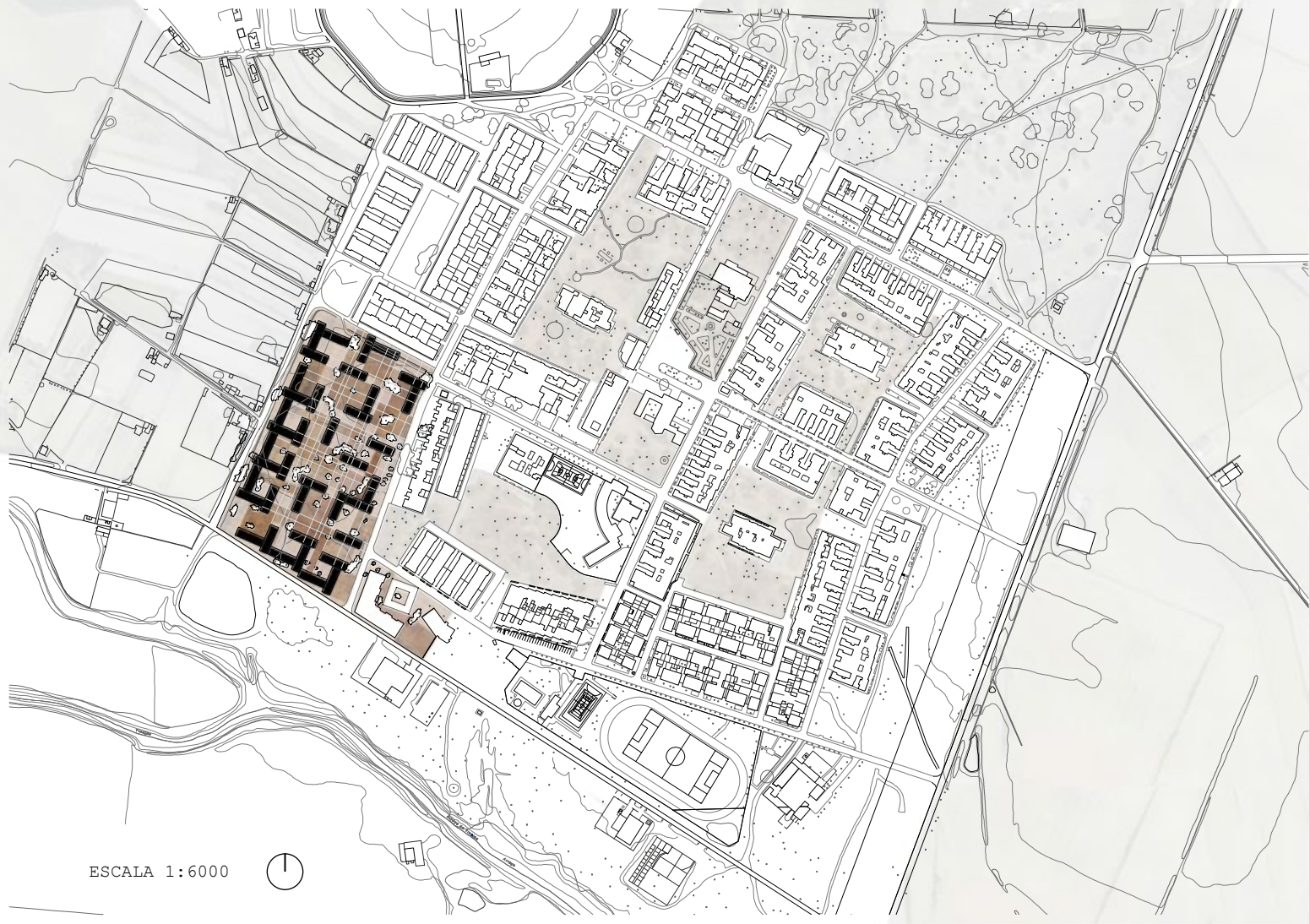

ESCALA 1:6000

VIVIENDA A

PLANTA ALTA

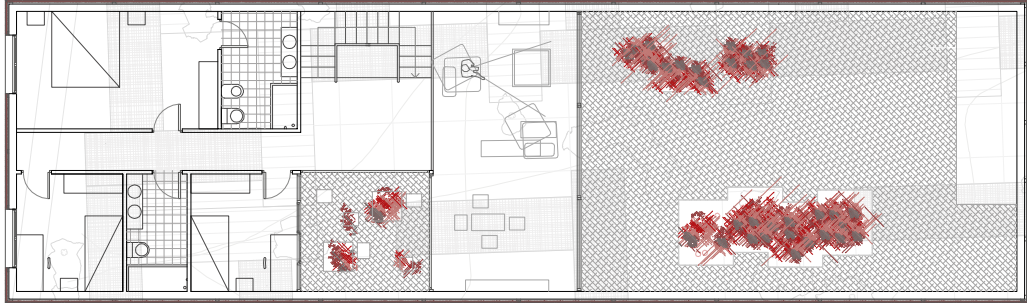

PLANTA BAJA



0 2 4 6 8 10 ESCALA 1:200

VIVIENDA A: La misma pieza se adapta para incorpora un área privada de cultivo o de ocio al aire libre ocupando casi la mitad de la pastilla. Por lo tanto la vivienda tiene más habitaciones.



La vivienda se dispone entre dos paños ciegos de acero corten, el mismo material con el que creo los vacios del proyecto y la cooperativa.

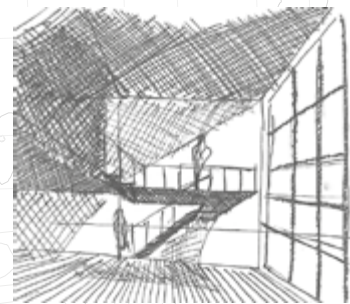

Salón doble altura



ESCALA 1:150



VIVIENDA B

PLANTA ALTA

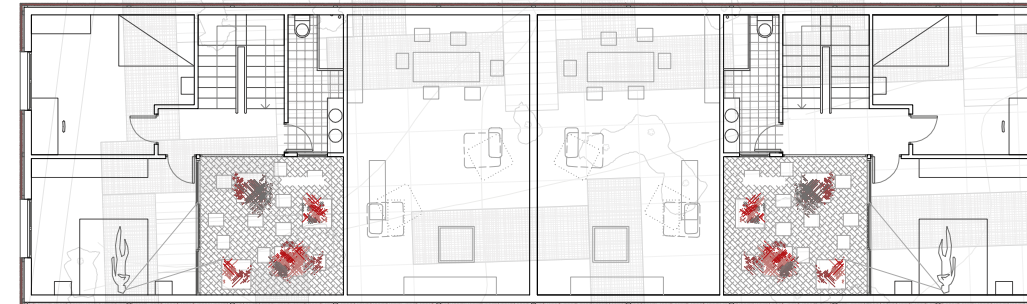

PLANTA BAJA

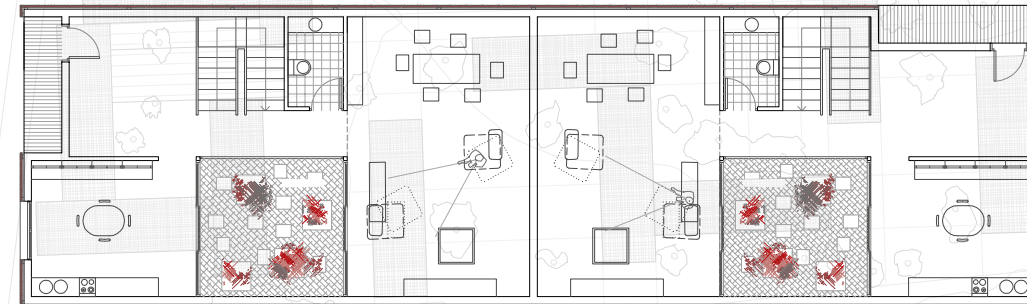

ESCALA 1:200

Cada pastilla de 8x27 permite múltiples tipos de viviendas según la demanda de los habitantes que vivirán en Vegaviana.

VIVIENDA B: El prisma alberga dos viviendas simétricas con entradas flexibles que se adecuan al los vacíos generados en el complejo. La terraza es el núcleo de la vivienda ordena ilumina y ventila el espacio. Piso superior dos habitaciones y baño. Amplio salón de doble altura que se puede reducir para albergar más habitaciones.

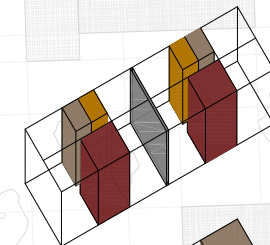

■ Patio
■ Escaleras
■ Baños
■ Medianera

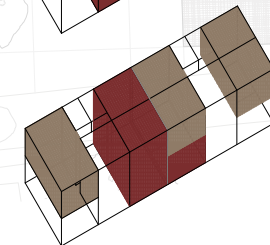

■ Salón
■ Habitaciones



ESCALA 1:150



MÓDULO COOPERATIVO

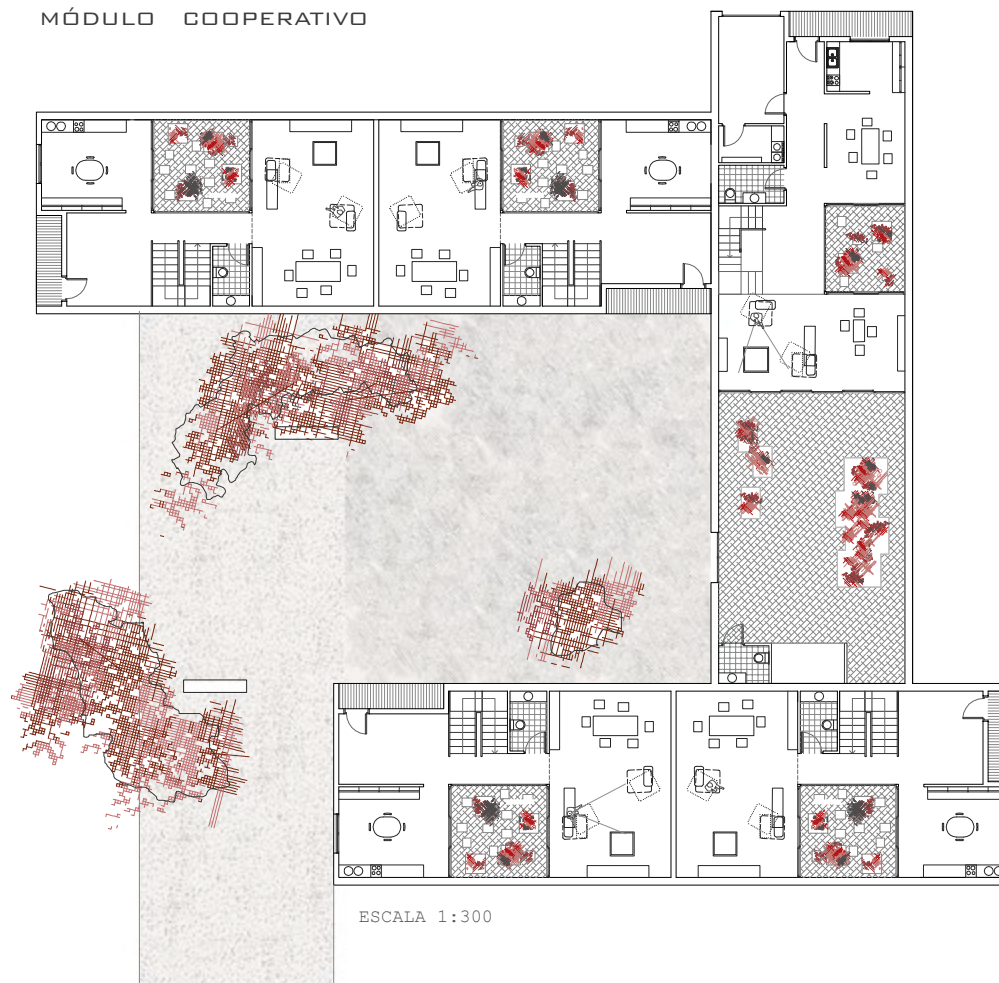

ESCALA 1:300

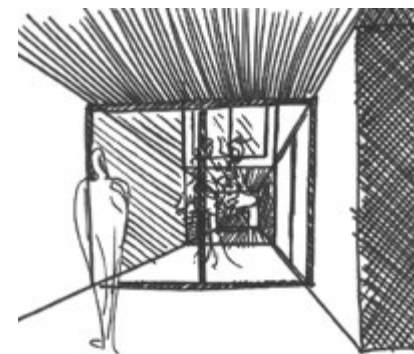
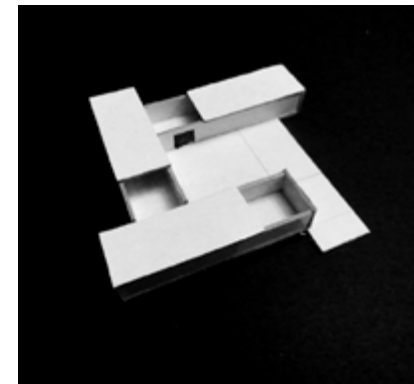

Patio interior



PROCESAMIENTO DE SEMILLAS

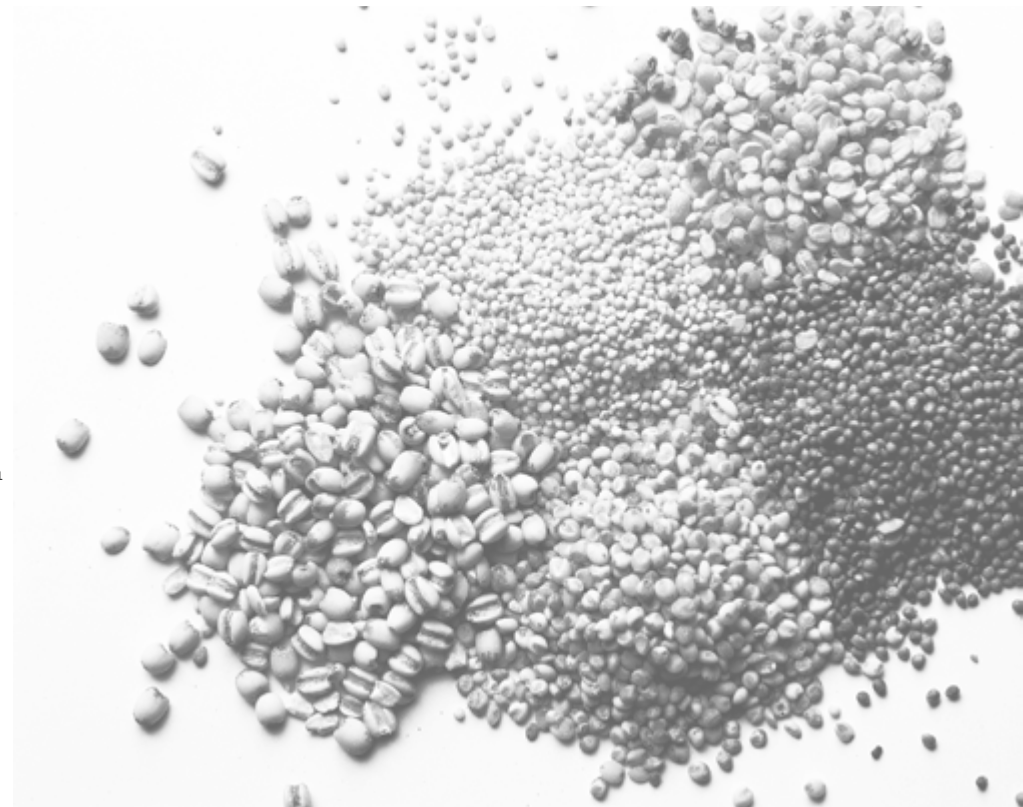
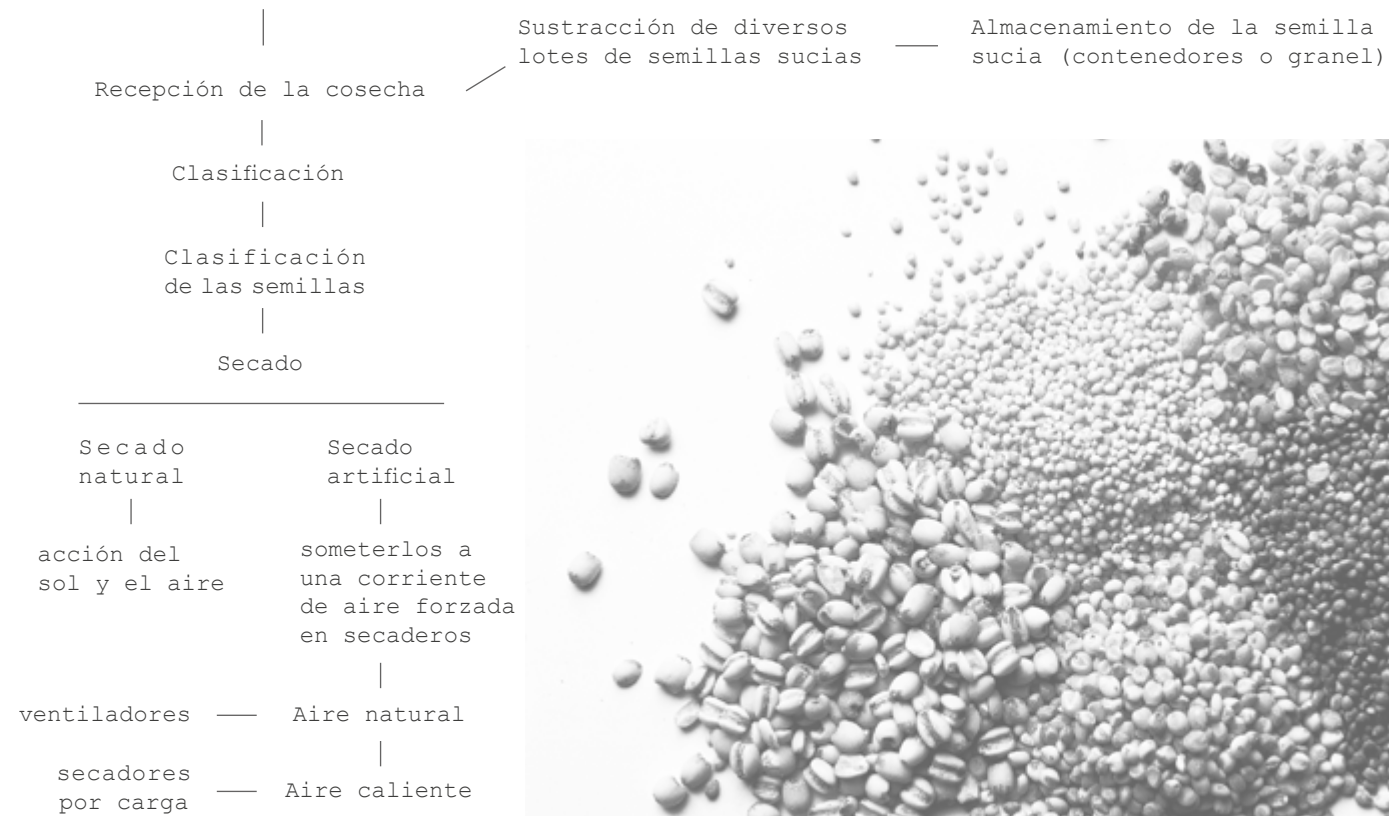

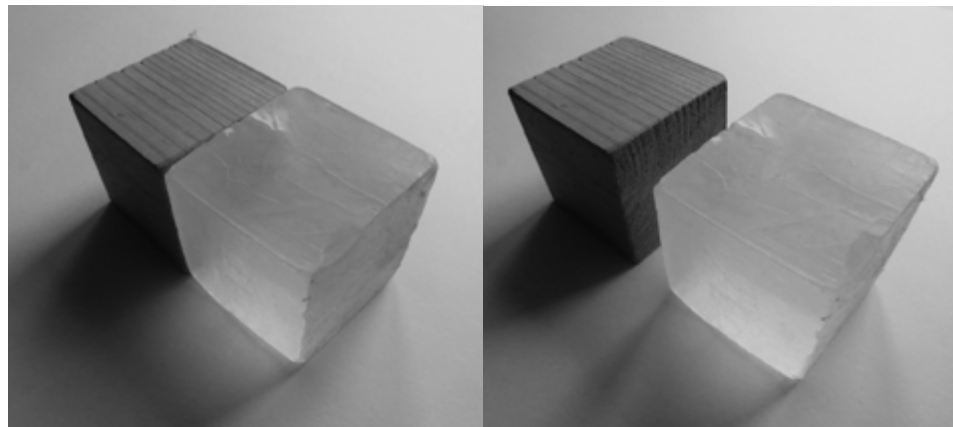
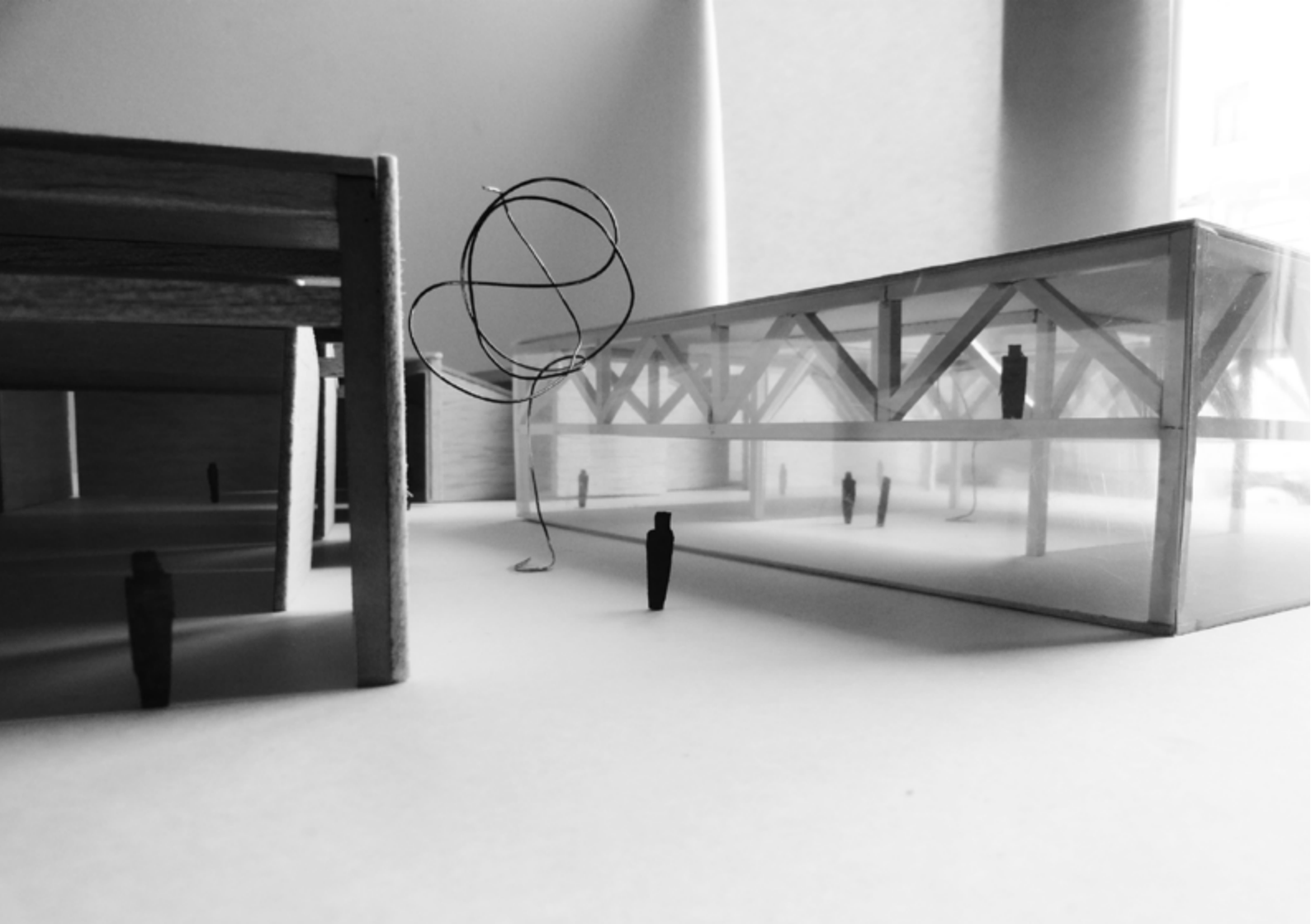

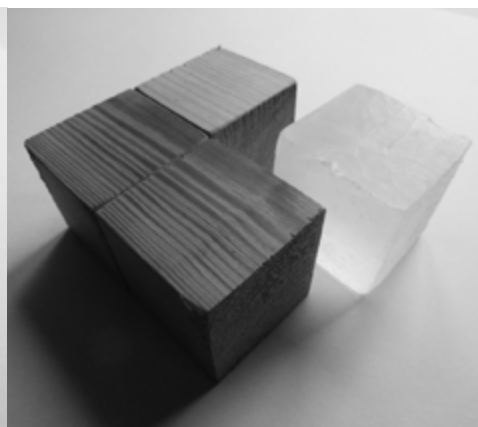
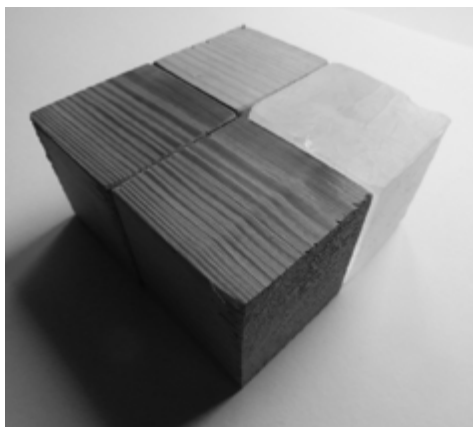

VACÍO

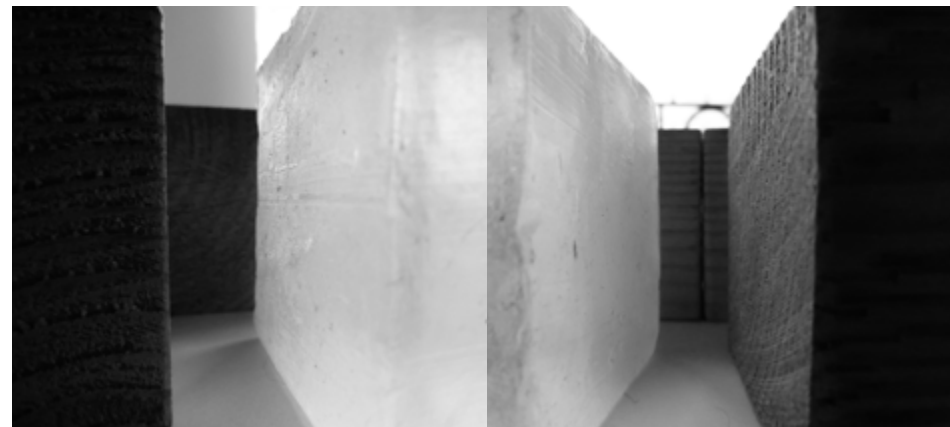

AUSENCIA FORMAL

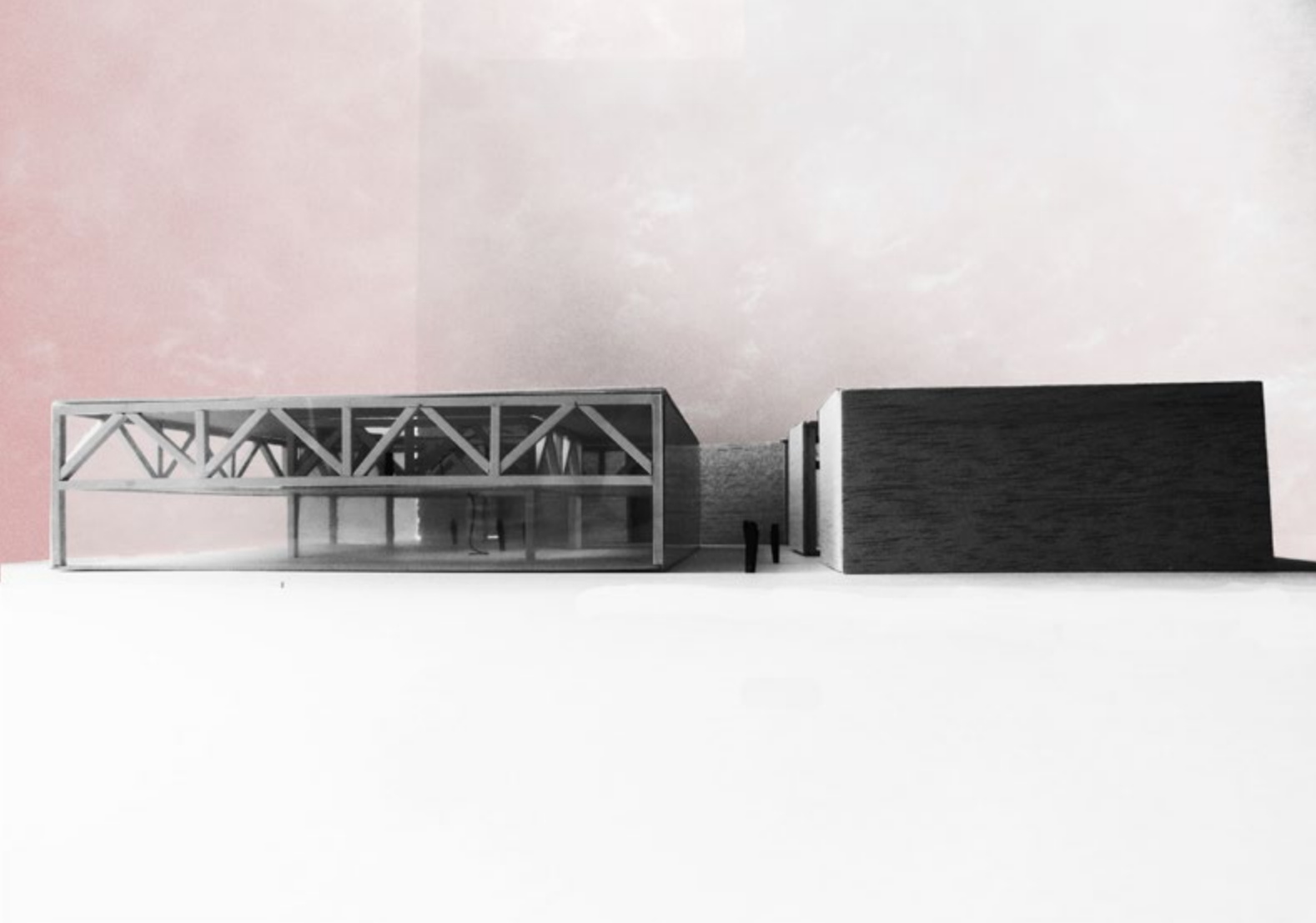

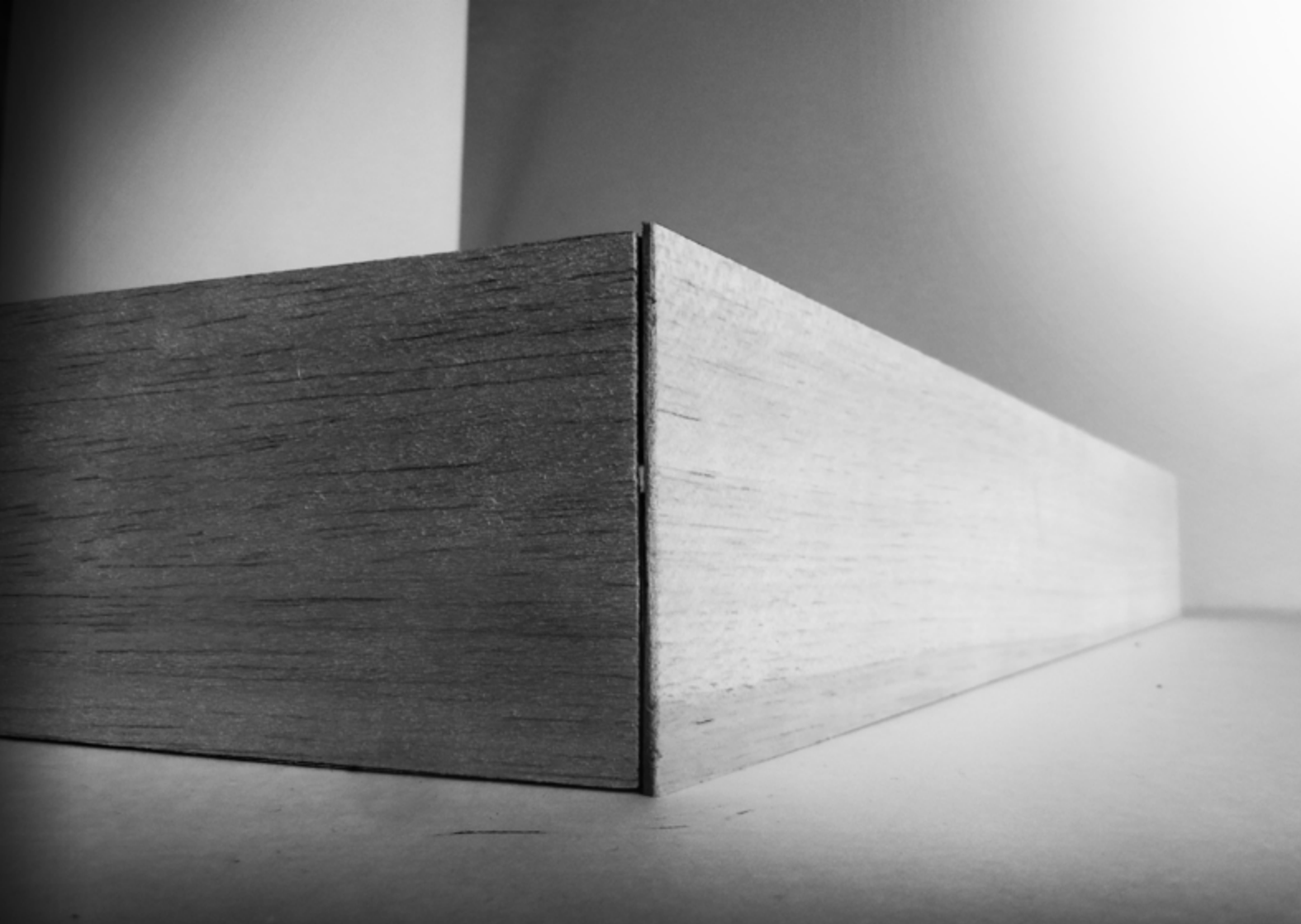

ALZADO NORTE



ESCALA 1:750

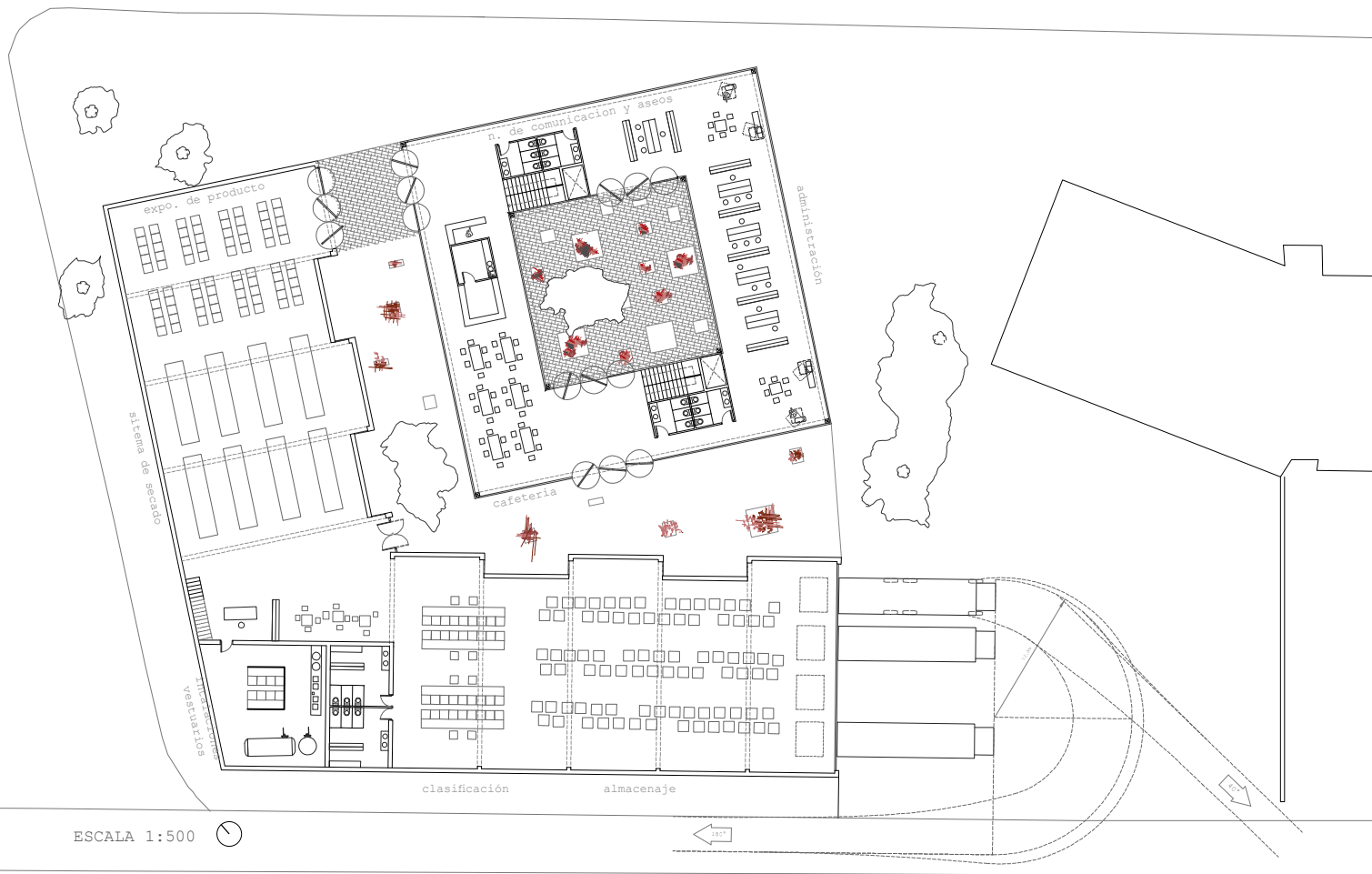

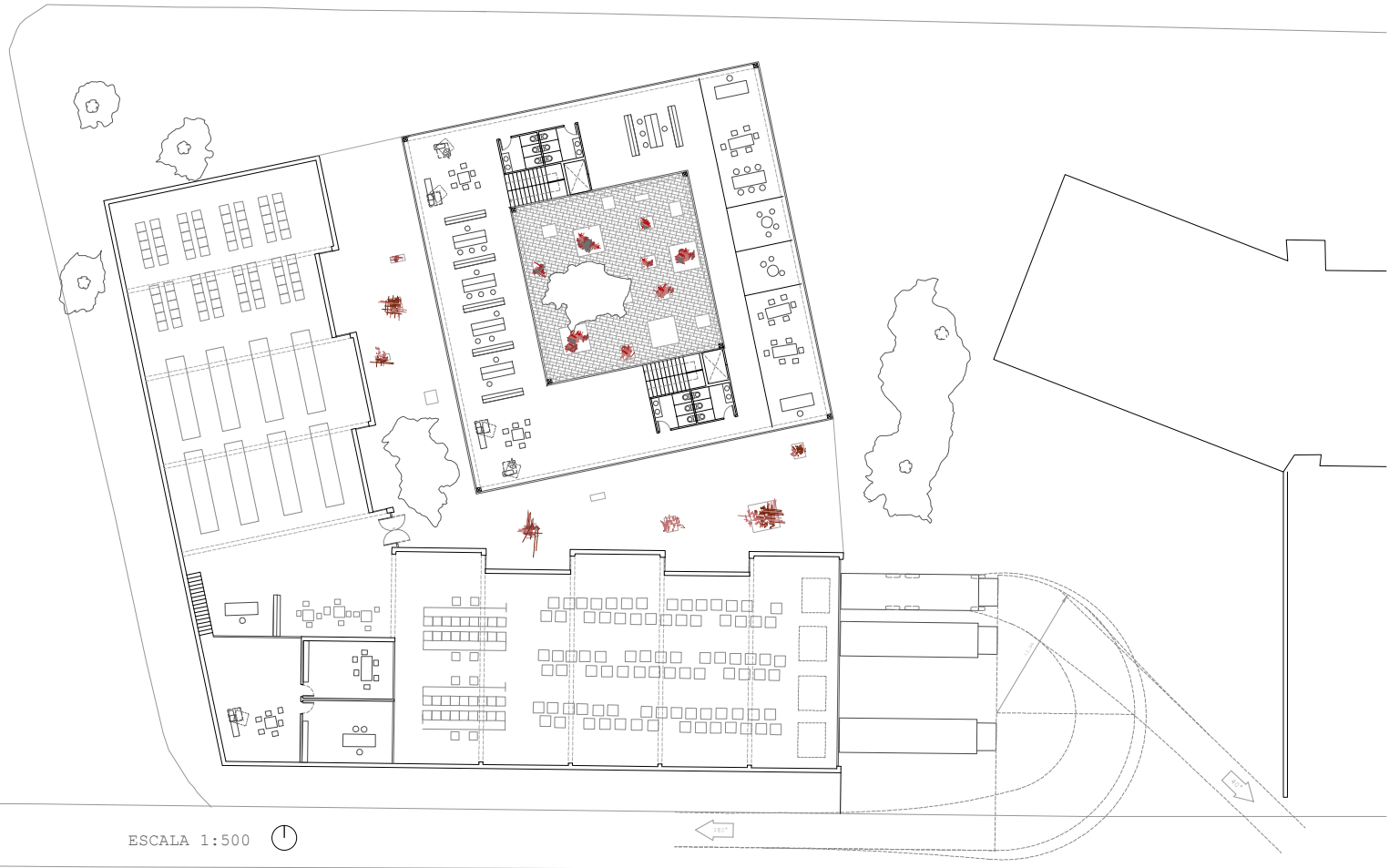

Sistema estructural

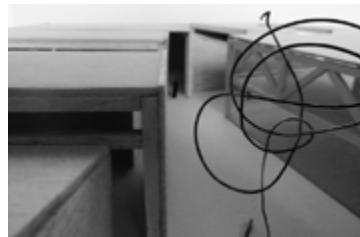
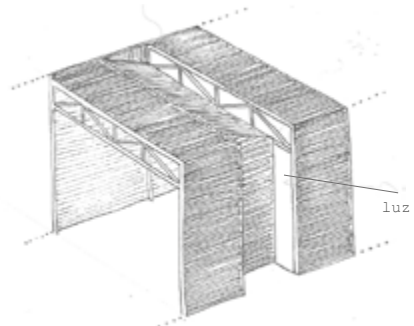
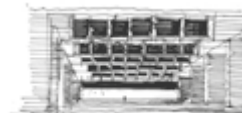

Plano de cubierta

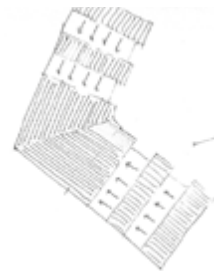

alineación

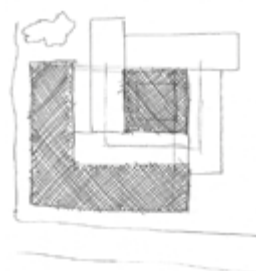

Siguiendo el mismo hilo conductor y barajando los mismos temas de vacíos, llenos, masas... Realizamos la misma estrategia estableciendo una alineación con las dos calles principales. Dos paños rotundos y ciegos forman esa alineación. La vida de la cooperativa se vuelca hacia el interior, hacia el vacío que se crea entre los almacenes y la zona de oficinas y restaurante. Este es un espacio que espera ser ocupado y donde tenga lugar las relaciones entre las personas. Es una zona al aire libre y que deja penetrar a las dehesas existentes.

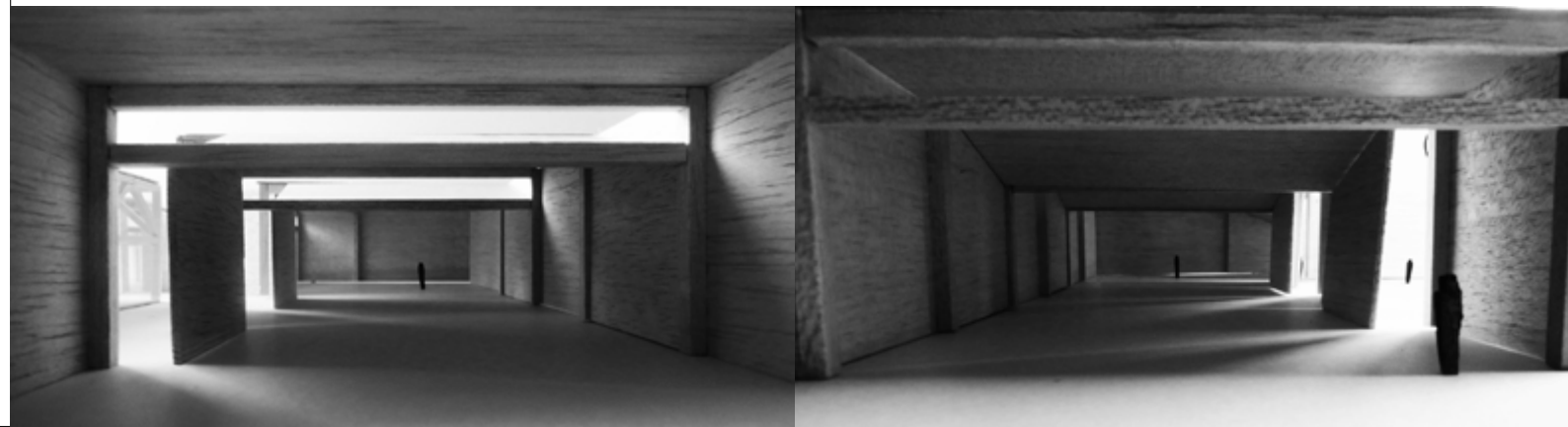



DETALLE ALMACÉN

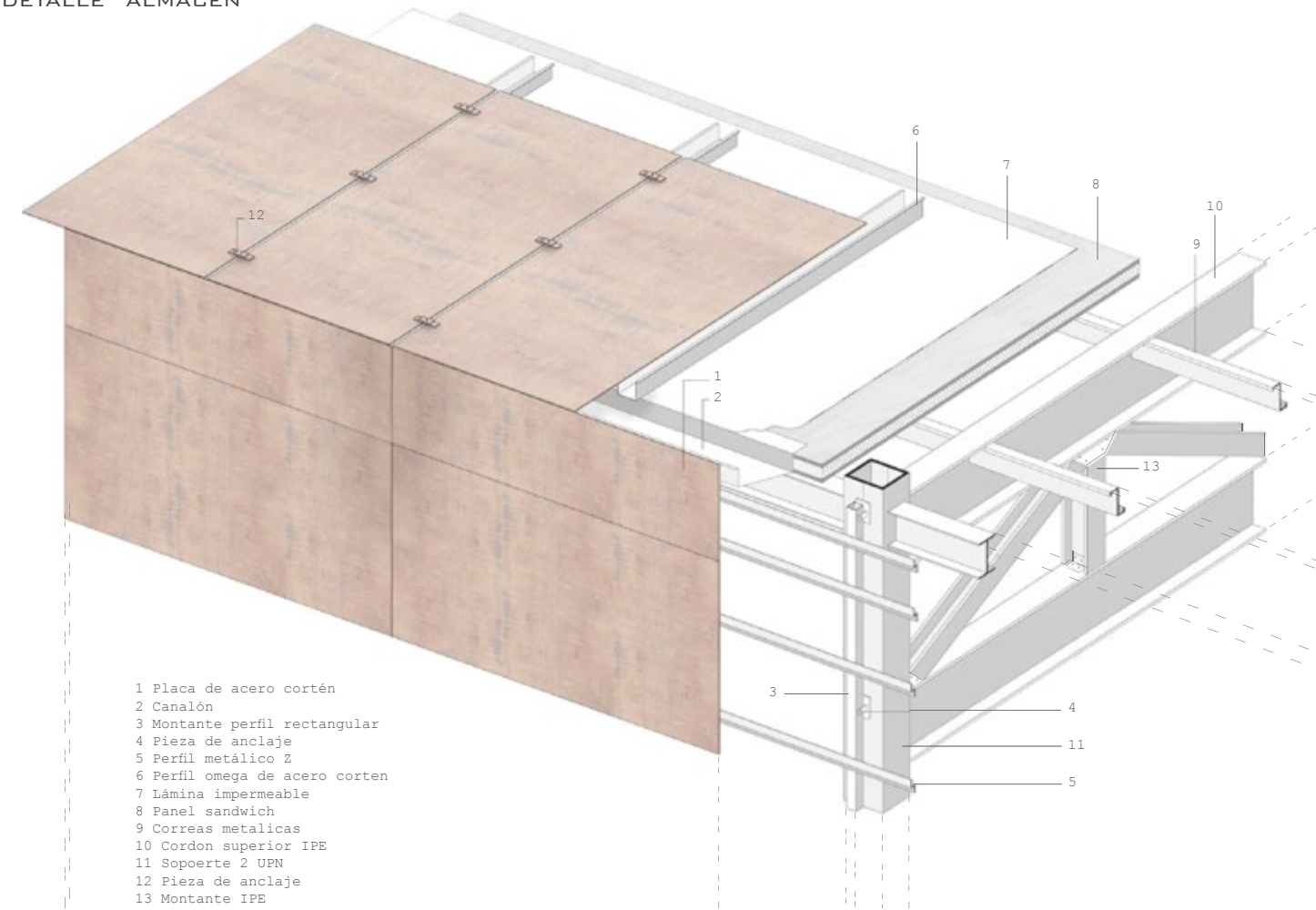

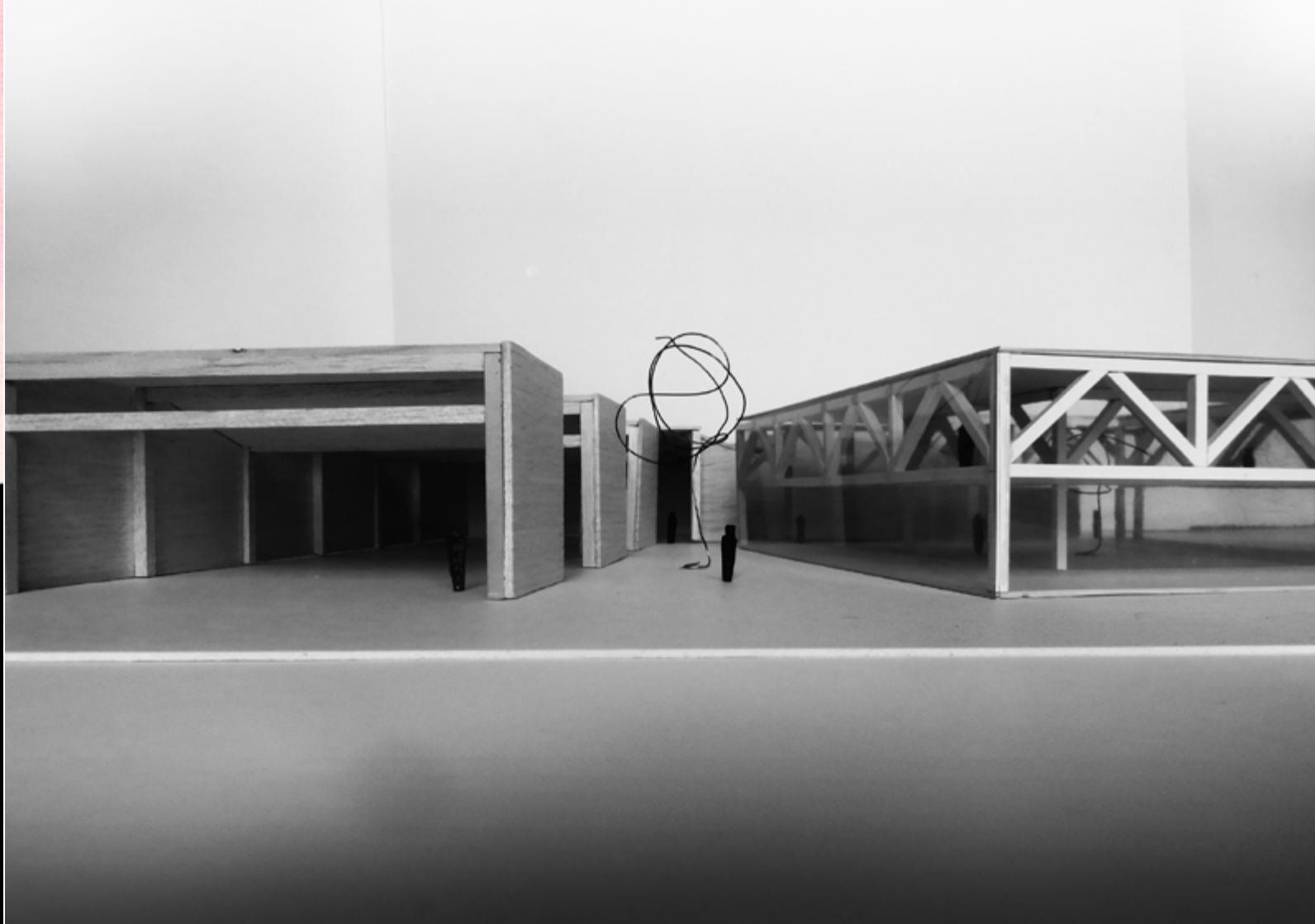

ESTRUCTURA

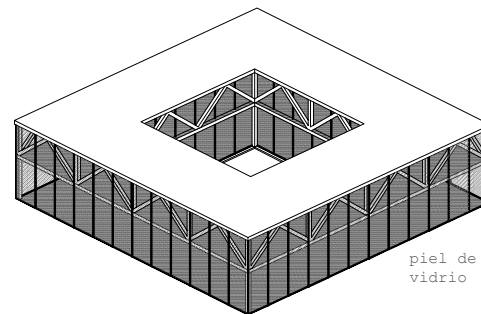
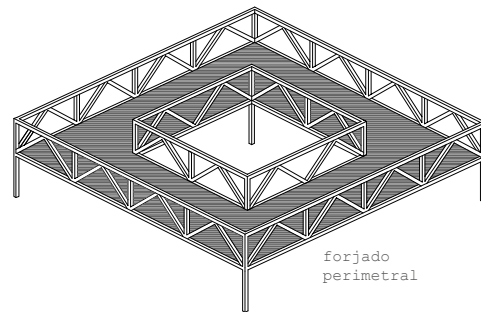
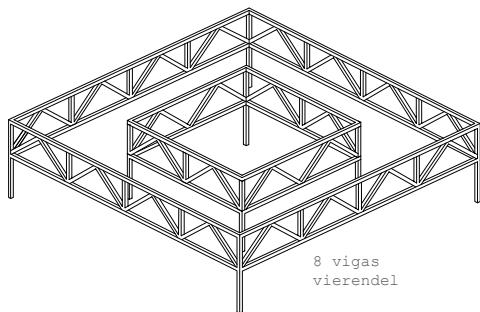

La cooperativa se divide en dos cuerpos opuestos uno rotundo estereotómico (zona de almacén) y otro cuerpo liviano, transparente (zona administrativa). Estos dos cuerpos tensan el espacio, el vacío que se crea entre ellos. Esta es la zona pública al aire

libre donde se relacionan los trabajadores. La zona administrativa, doble caja de cristal se resuelve en su perímetro. Ocho vigas vierendel que configuran toda la fachada del piso superior forman toda la estructura principal.

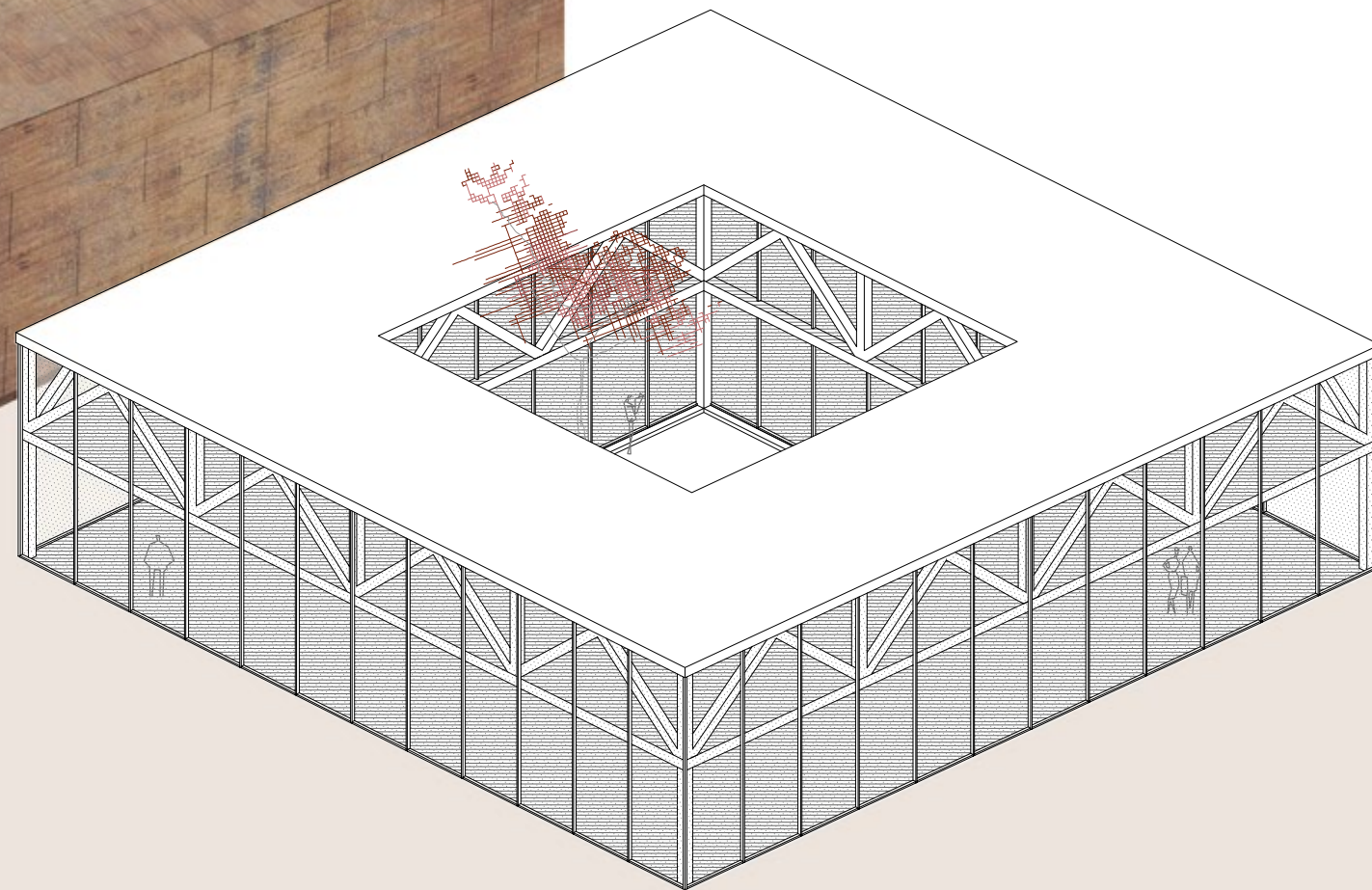
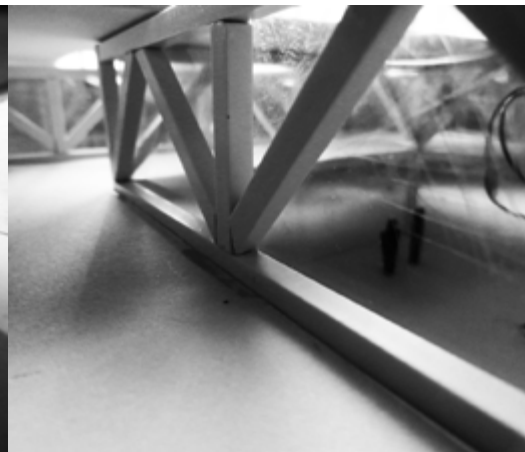
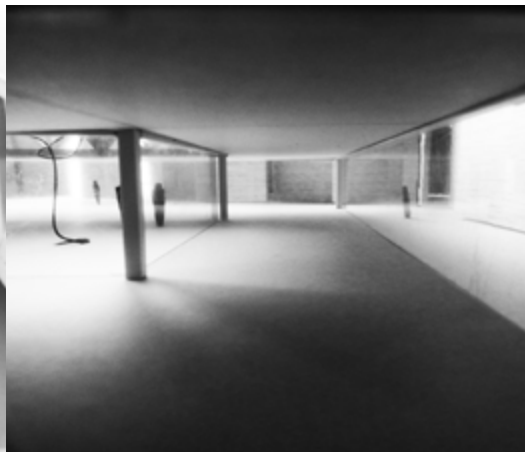
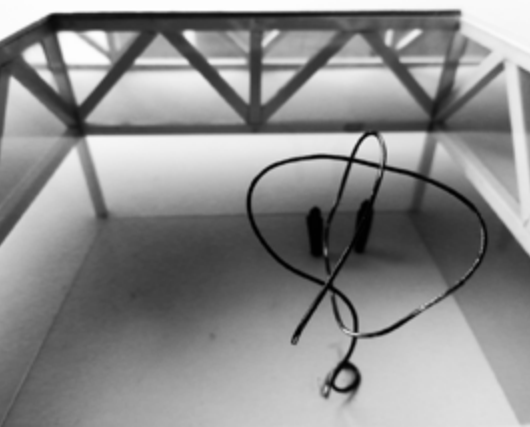

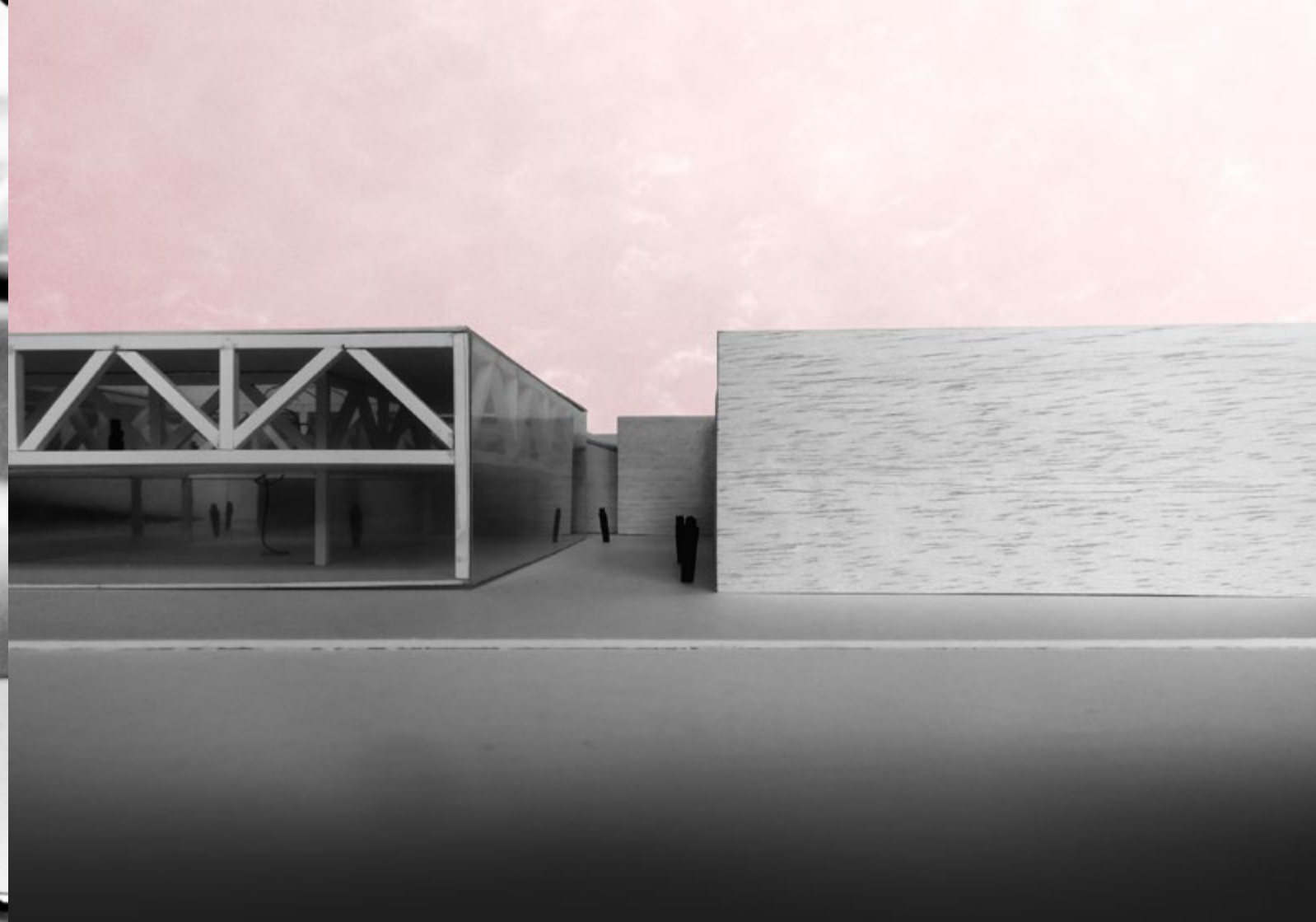

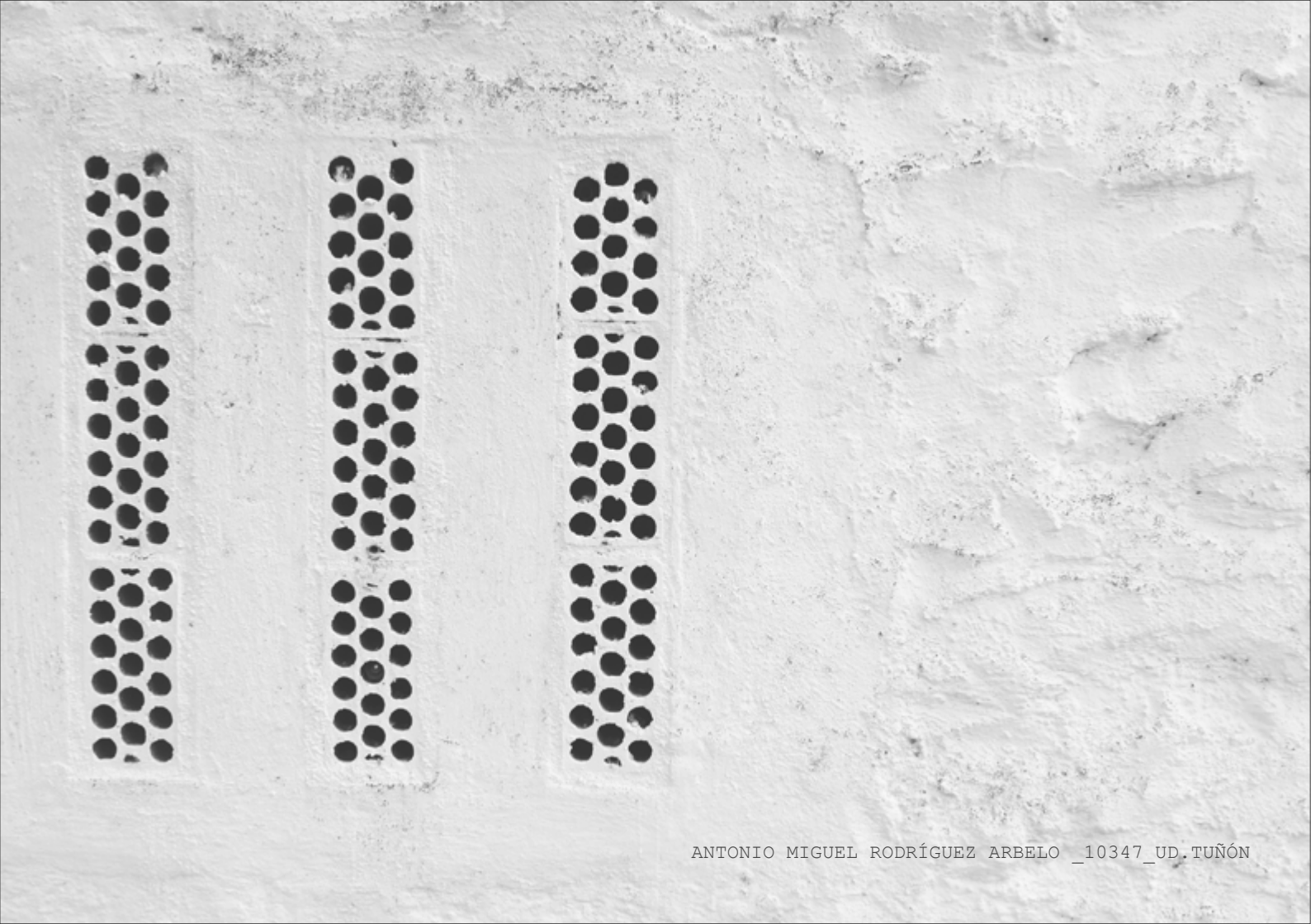

ANTONIO MIGUEL RODRÍGUEZ ARBELO _10347_UD.TUÑÓN

